

なめはな だより



キッチンカーオープン

富山の農産物をPR なのはな農協女性部



四月十八日、なのはな農協女性部は農産物直売所前広場で、キッチンカー「kitchenなのはな」のオープンセレモニーを行いました。キッチンカーの導入は県内JAでは初となります。地元産の野菜を使い、新鮮で安心・安全な食の提供や子供達への食農・食育活動、健康づくりのサポートを目的としています。2トトラックを改造したキッチンカーには、ガスコンロや冷蔵庫、洗い場などが設置されており、揚げ物や炒め物などを車内で行うことができます。女性部員約20人がスタッフとして交代で調理にあたります。

毎週木・土曜日11時から14時に富山市田尻東の農産物直売所前で地元産の野菜や県産のコシヒカリを使った日替わりの手作り弁当などを販売します。

また、農協まつりなどの各種イベント等にも出張し、「kitchenなのはな」のPRを進めていきます。



キッチンカーを前にテープカット

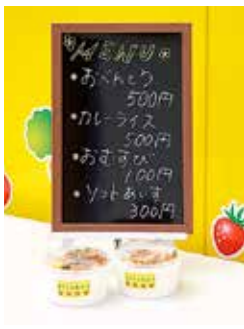

商品を買求めるお客様

「日帰り人間ドック」

を受診して
早期発見・
早期治療を!

日頃気にしながらも、見送りがちな健康チェック。忙しいあなたのために健康管理のお手伝いをさせていただきます。おっくうがらず、ぜひこの機会に受診して下さい。

次の検査が日帰りで終わります。

- 1 胃・肺・大腸ガン検診
女性は婦人科（内診・細胞診）・乳房（触診・マンモグラフィ）のガン検診も有ります。
- 2 身体計測・血圧測定・尿検査・血液検査（32項目）
- 3 心電図検査・呼吸機能検査
- 4 腹部超音波検診（肝臓、腎臓、胆嚢等）
- 5 聴力・視力（眼底検査も有）
- 6 問診・診察・健康相談

◆検診料金

性別	組合員料金	JA共済 加入組合員料
女	35,020円	28,020円
男	29,800円	23,800円

◆検診日程

- 7月11日（水）中部支店
 - 7月12日（木）北部・西部支店
 - 8月13日（月）東部・和合支店
 - 8月17日（金）北部支店
 - 10月15日（月）呉羽・南部支店
 - 11月26日（月）呉羽・南部支店
 - 12月5日（水）西部・水橋支店
 - 12月20日（木）呉羽支店
 - 1月29日（火）水橋支店
 - 1月30日（水）西部支店（神明）
 - 3月5日（火）中部・北部支店
 - 3月6日（水）東部・和合支店
- *右記の日程が都合の悪い方は、希望日を支店へご連絡下さい。

◆オプション検査

- ・骨密度検査
- ・脳ドック（1日1名以内）
- ・肺ガン：喀痰検査
- ・肺ガン：ヘリカルCT検査（1日2名以内）
- ・PSA（前立腺ガン）検査
- ・ピロリ菌検査
- ・CT内臓脂肪測定検査（滑川センターのみ）

◆二次検診を受けましょう

*検診申し込み時に一緒にお申し込み下さい。
せっかく人間ドックで異常を指摘されているのに、痛くもかゆくもないからと行って、放置しておく、いつのまにか手におえない状態になることもあります。どのような健診も、受けっぱなしでは何の意味もありません。必要な二次検診は必ず受けましょう。

平成三十年度
**春夏期衣料
 総合展示会**

四月二十・二十一日の両日、富山県農協会館八階ホールで「春夏期衣料総合展示会」が開催されました。

会場では豊富な色・柄・素材の紳士用・婦人用スーツやきもの、アクセサリー、バックなどのファッション関連商品が多数取り揃えられました。来場された方々は自分にあつた特選品を品定めをされながら買い求められていました。この度は展示会をご利用いただき、厚くお礼申し上げます。



品定めをするお客様

「新鮮・安全・安心」を求め
**朝市へ
 行こう!**

なのはな農協管内の女性の皆さんが運営される朝市が、いよいよオープンします。「新鮮・安全・安心」な旬の農産物や切り花など様々な商品が出品されますので、近所の方・友人・知人を誘い合つてご来店下さい。

★**オープン日**

- ◎ 5月12日(土) 朝市くれは・呉羽支店
- ◎ 5月13日(日) 池多朝どり市・古洞の森
- ◎ 5月19日(土) みずの里市・二ツ屋倉庫前
- ◎ 5月20日(日) みずの里市・ふるさと会館
- ◎ 5月23日(水) みずの里市夕市・二ツ屋倉庫前
- ◎ 6月6日(水) 池多朝どり市・池多農業振興会館前

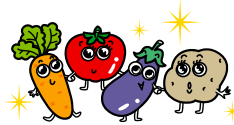

みずの里市
ふるさと会館



みずの里市
二ツ屋倉庫前



朝市くれは



池多朝どり市

万が一に備えて
**自衛
 消防訓練**
 和合支店

三月二十七日、富山北消防署和合出張所の署員の協力のもと自衛消防訓練が和合支店で行われました。訓練は、支店一階の湯沸室から出火したという想定で行いました。現場の確認・119番通報・初期消火・避難誘導・消防隊への情報提供と職員がそれぞれの役割を果たしました。

また、署員から消火器の取扱について説明を聞き、実際に消火器を使用した消火訓練も行われました。普段から消火器を目にすることはあっても実際に使ったことがあるという人は少なく、とても貴重な経験となりました。



消火訓練



消火器取扱の説明を聞く職員

優勝争い真っ只中の12日目の取組みを観戦!

大相撲名古屋場所

旅先案内人
旅行を楽しく過ごす
耳より情報局



日帰りの旅

旅行実施予定日 平成30年7月19日(木)

旅行代金 大人お一人様 **21,800円**

※イスA席にて観戦いただきます。

募集人員 **30名様** (最少催行人員25名)

御食事条件 朝一 昼1回 夕1回
(お弁当をご用意いたします。)

添乗員 同行致します。

運行バス会社:新富観光サービス
運転手2名の交替走行により、
安心・安全です。

■行程

	行程	食事
7月19日(木)	県内各地 7:00~9:00 ———— 最寄IC ———— 〈東海北陸道〉 ———— (ご昼食)	朝:×
	——— 明道町IC ———— 名古屋市内 12:50/13:50	昼:○
	——— 愛知県体育館「大相撲名古屋場所」 ———— 14:00/18:30	夕:○
	——— 高速入口=〈名古屋・東海北陸道〉=最寄IC=県内各地 22:30~23:00	(弁当)

※上記コースは予定です。変更になる場合もございます。 ※集合・出発地および時刻は後日ご显示いたします。

【お問い合わせ先】 富山五福ショッピングセンターアリス1階 JAなのはな旅行センター 電話076 (439) 3336

一緒に
楽しく活動
しませんか!

女性部員募集!

こんな
活動を
しています。



ラインボー体操



愛の新米一握り運動



女性大学



料理講習会



女性まつり



旅行



子供農業スクール



朝ご飯食べよう運動



グリーンツーリズム

組合員家族はもちろん、農家じゃなくても誰でもはいます。ご近所・お友達と一緒に!
お問い合わせ入会希望は営農部 (担当 有澤)、農協各支店へ。 **営農部 TEL 438-2213**



平成30年度

農業近代化資金

◆設備投資や農機具購入などをお考えの方へ!!

作業負担を軽減するための
最新設備導入に

規模拡大による
新しいハウス建築に

JAでは農業者の皆さまのお借入負担を軽減するため、
農業近代化資金のお借入にかかる金利と保証料を助成いたします。

◆金利 **0%**

JAバンクが5年間利子補給(金利負担)します。
借入日より5年後以降は金利負担が発生します。

●保証料 **0円**

JAバンクが完済まで全額負担します。

事業の対象
となる方

- ・平成30年4月1日～平成31年3月31日にお借入された方。
- ・農業近代化資金をお借入れ、かつ富山県農業信用基金協会をご利用いただける方。



商品概要

▶**貸付対象者**／認定農業者、認定新規就農者、一定の要件を満たす農業者(集落営農組織を含む)、認定農業者となる計画を有する農業参入法人等

▶**資金使途**

- ・農機具、畜舎、果樹棚その他の農産物の生産、流通または加工に必要な施設の改良、造成、復旧または取得に必要な資金
- ・果樹、その他の永年性植物の植栽、育成に必要な資金
- ・家畜の購入、育成に必要な資金
- ・農地の小規模な造成、改良、復旧に必要な資金
- ・農業経営の規模拡大、農業経営改善に必要な長期運転資金

▶**貸付期間**／最大15年、うち据置期間最大7年(資金使途に応じて異なります。)

▶**貸付金額**

- ・個人 1,800万円以内
※知事が特に必要と認めた場合は、2億円以内
- ・法人、集落営農組織等 2億円以内
- ・農業参入法人 1億5千万円以内

▶**担保**／原則として不要

▶**保証**／原則として富山県農業信用基金協会

▶**保証料**／不要

▶**JAバンク利子補給期間**／5年間

▶**JA利子補給率**／最大1.0%

※利子補給・保証料助成総額には上限があります。予算に達し次第終了いたしますので、助成が受けられない場合があります。

産地として選ばれる「なのはな米」 1等比率95%以上を達成しよう!! ～「H30 JAなのはな米品質向上運動」実施中～

高品質な「なのはな米」の生産のため、気象変動に打ち勝つ稲にする（適正な穂数を確保し、1穂粒数を抑える）ことが重要です。そのためにまず**初期分けつの確保**が第一歩です。次の基本技術に留意し、適切に管理を行いましょう。

田植え～初期水管理作業のポイント

強勢な初期分けつを確保し
適正な穂数にするため

- ① 植付本数 3～4本、植付深さ 3cm
- ② 栽植密度 70株/坪を目安
- ③ 活着後は浅水管理を行い、遅れずに除草剤散布を！

1 田植作業

① 植付本数は3～4本程度

成熟期の茎の状態

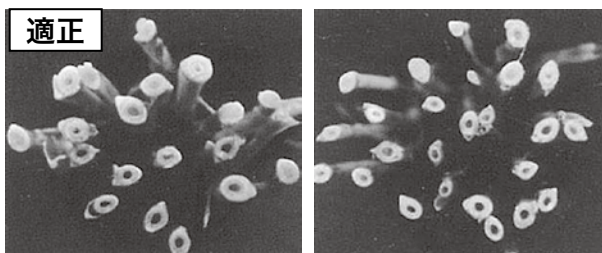

3～4本植え

6本植え

1株当たり3～4本植えは、過剰分けつを抑えて強勢な分けつを確保し、充実した穂にします。

② 栽植密度は70株/坪を目安に

5月中旬植えの栽植密度は、21.2本/m²（坪当たり70株）を目安としましょう。
栽植密度を高めることにより、穂数を増加させ、1穂粒数を抑えることができます。

③ 植付深さは3cm程度

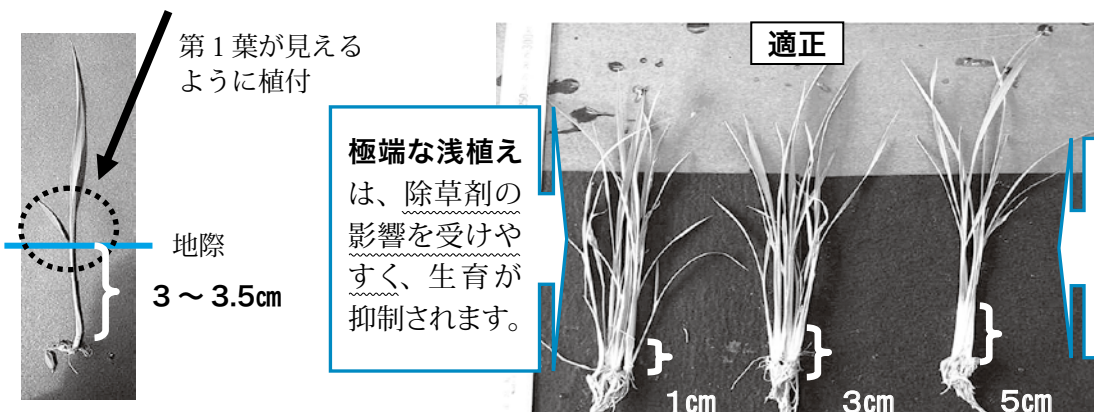

④基肥は土壤に応じて適量を確実に施用

基肥一発肥料は、不足すると穂肥分も不足します。

基肥量は、**土壤に応じた施肥基準を遵守**しましょう。(営農技術情報第2号参照)

2 田植え後の水管理

田植え直後は、やや深水、活着後は田面が露出しない程度の**浅水管理**とし、田水温及び田地温の上昇に努めましょう。

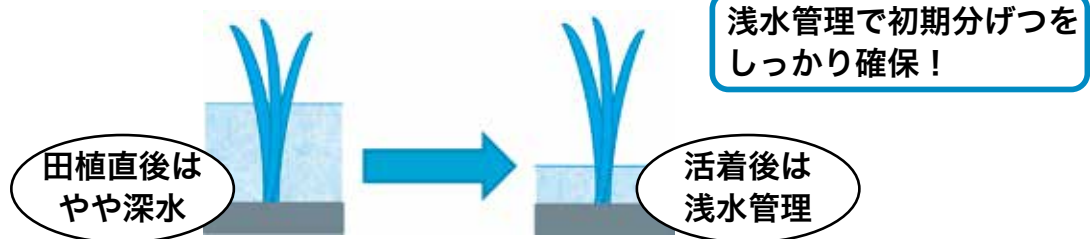

○浅水管理の留意点

- ・朝夕の短時間の入水に努め、日中は水温を上昇させるため、止め水にしましょう。
- ・低温や強風時は深水管理とし、天気回復後は速やかに浅水管理に戻しましょう。
- ・田がワクと根を傷めて初期生育を阻害するため、**水の入れ替えや軽い田干し**を行いましょう。

3 除草防除

雑草の発生は、代かきを起点にスタートします。雑草の発生状況を確認し、**除草剤は、遅れないように散布**しましょう。

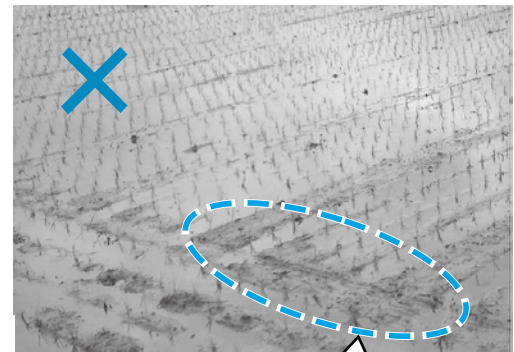
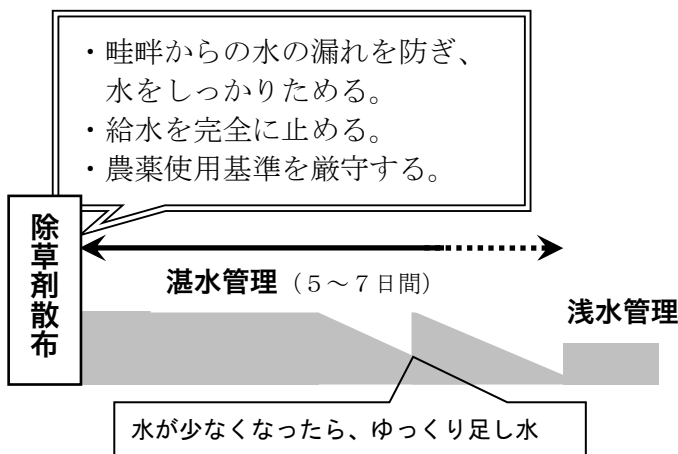

*除草剤成分が水田外へ流出しないよう散布後7日間は止水管理を行い、**かけ流しや落水を行わない**ように注意しましょう。

★なのはな農協では、皆様に電子メールによる営農情報の提供を行っています★

※登録は
無料です

〈情報提供内容〉

- ・栽培管理情報
- ・緊急的な気象情報や災害防止対策、栽培管理等の情報
- ・その他必要と思われる情報

★営農情報提供サービスへのご登録はこちらから☞
(QRコードにスマホ等をかざして必要な情報を登録してください)



(原稿提供：富山農林振興センター)

～地域みんなで支え合う～



-Series I-

JA 自己改革の実践!

今回の特集では、
国が求める『農協改革』と
JAグループが展開する
『JA自己改革』
についてお伝えします。

● 農協改革の議論の経過はどうなっているの？

改正農協法が施行（平成28年4月）され、JAの事業運営原則の明確化、JAの理事等の構成、組織変更規定の導入、中央会制度の廃止、公認会計士監査の義務付けなど、JAグループの事業・組織の基幹に関わる大幅な改正となったよ。



政府と内閣府の規制改革推進会議が、農業の成長産業化を急進的に推し進め、JAグループの改革（＝農協改革）に着手した背景があるよ。



また、同会議からは、「農協改革に関する」意見とし、全農改革（農産物の全量買取、資材関連部門の生産資材メーカーの譲渡など）や、JA信用事業の農林中央金庫への譲渡等、JAの弱体化につながりかねない提言がされたよ。



さらに「農協改革集中推進期間（平成26年6月～平成31年5月）」を設け、JAの改革の取り組みを進捗管理しているよ。



今、求められる アクティブ・メンバーシップ!

組合員の皆様が、地域農業や協同組合の理念を深め、「私たちのJA」という意識を更に高め、積極的にJA事業や組織活動に参画できるよう、メンバーシップを強化していきます。

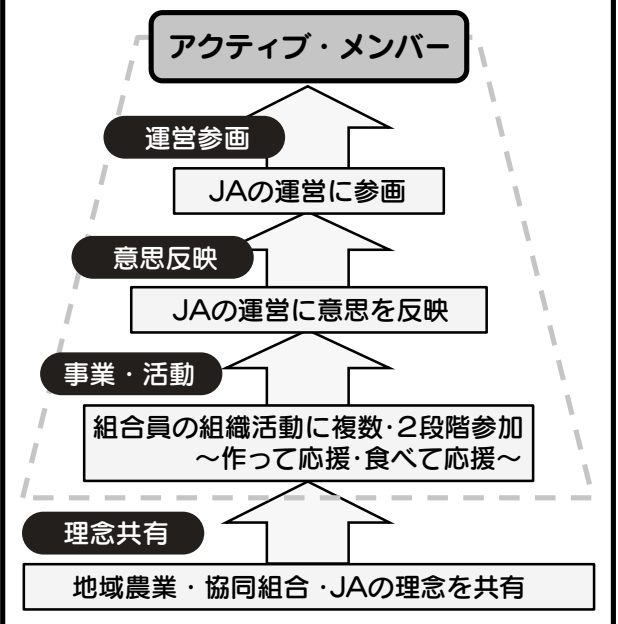

● JA自己改革の取り組み決議

3つの基本目標を持って、自己改革に取り組みます！

JAグループでは、第27回JA全国大会（平成27年10月）において、組合員が運営し、組合員自らが必要とする組織であるという原点に立ち戻り、「食と農を基軸とした地域に根ざした協同組合」として、3つを基本目標とする自己改革に取り組むこととしました。









● 第46回JA富山県大会決議 【実践期間：平成28年度～平成30年度】

富山県JAグループ一体となって取り組みます！

JA富山県大会議案で、「農協改革」の経過や農業・組合員・JAを取りまく情勢と課題を踏まえ、農業者の所得増大、県民の期待に応える安全・安心な農畜産物の安定供給に十分な成果をあげることが最重要課題として自己改革に取り組んでいます。

- 「農業者の所得増大」「地域の活性化」への挑戦
- 「農業者の所得増大」「地域の活性化」に向けた組織・事業・経営の革新
- 協同組合理念の浸透と「食・農・協同組合」にかかる理解の醸成

 <h4>【販売力の強化】</h4> <ol style="list-style-type: none"> ①品種構成の見直し（生産調査、新品種等生産販売契約） ②野菜契約栽培面積の拡大 ③直売所売り場の増築 ④水稻苗後育苗ハウス利用についての提案 	 <h4>【担い手等経営体 育成支援】</h4> <ol style="list-style-type: none"> ①グリーンパワーなのはなと連携した農地の保全 ②経営所得安定対策を活用した複合経営支援 ③研修会、担い手巡回の実施 	 <h4>【介護セーフティネット】</h4> <ol style="list-style-type: none"> ①高齢者の健康づくり、介護予防活動（いきいきサロンの開催、日帰り人間ドック受診の推進、レインボー体操教室の開催）
 <h4>【生産資材価格の低減と 配送コストの削減】</h4> <ol style="list-style-type: none"> ①予約購買の強化 ②集中配送体制の整備 ③給油所移転新設及び統合 ④肥料の銘柄集約 ⑤肥料・農薬の担い手等への直送 	 <h4>【生産調整対策】</h4> <ol style="list-style-type: none"> ①二毛作の推進 ②1億円産地づくり（加工用キャベツ、軟弱野菜、他） ③新規需要米の取組量調整 ④輸出米の需給・価格動向調査 	 <h4>【食農教育】</h4> <ol style="list-style-type: none"> ①地域住民との交流活性化（親子農業スクールや料理教室の開催、グリーンツーリズムへの参加、キッチンカーの導入等）
 <h4>【事業運営の組織基盤充実・強化／健全経営による安定した経営基盤確立】</h4> <ol style="list-style-type: none"> ①正組合員の世代交代支援（グリーンパワーなのはなと連携し農作業受託強化、人材育成） ②自己改革の実践を支える業務執行体制の強化 ③総合的なリスク管理態勢の構築（研修会、定期巡回） ④将来を担う人材の育成（職員階層別マネジメント研修会の実施、信頼される農協らしい職員を育成） 		

次回

次号から『JA自己改革』の取組事例を紹介していきます！お楽しみに～！

富山市農業委員会委員名簿

農業委員会法改正により富山市農業委員会は、平成30年度から農業委員24名と農地利用最適化推進委員(新設)41名の構成となりました。なのはな農協管内では、下記の方々が委員となりました。(敬称略)

H30. 4. 2現在

会 長	才木 隆雄
会長代理	宮田 好一
会長代理	島田 一郎

農業委員 24名(任期:平成30年4月1日~平成33年3月31日)

農地利用最適化推進委員 41名(任期:平成30年4月2日~平成33年3月31日)

校下	農業委員	農地利用最適化推進委員	校下	農業委員	農地利用最適化推進委員		
芝園	仲田 茂男	山本 勝三	桜谷	島田 一郎	笹井 英二		
柳町			北森 正誠			松村 久雄	
奥田							奥野 健一
奥田北					沖村 三彦		
岩瀬						堀口 正浩	
萩浦					藤井 徹男		
大広田						下村 帝	
広田					今井 実		
浜黒崎			林 作三				
針原					高瀬 昌弘	山本 勝三	水橋中部
豊田	盛田 重光	水橋西部					
新庄		水橋東部					
新庄北	大橋 芳信	石黒 武					
藤ノ木			上条	金木 洋子	堀 治茂		



確定申告が間違っていたとき

熊さん・御隠居、すっかり春の陽気になりやんしたね。

御隠居・いい季節になってきたところ、田植えの準備は進んでおるかい。抜かりはないかのう？

熊さん・はい、田植えの準備は抜かりないでやんすが、平成29年分の所得税の確定申告に抜かりがあったでやんす。

御隠居・おお。それは大変じゃ。まさか、「確定申告書等作成コーナー」を利用すれば自動で計算してくれるから計算誤りはないはずじゃが、いったい何を抜かっておったのじゃ？

熊さん・実は、御隠居。生命保険の一時金を申告に含めるのを忘れていたでやんす。

御隠居・そうじゃったか。生命保険の一時金の申告が漏れておったり、扶養控除が多かったなど、税額を少なく申告していたときは、「修正申告」をして正しい税額に修正する必要があるのう。また、「修正申告」で新たに納める税額には、延滞税もかかる場合があるぞ。これらは、修正申告書の提出の日までに納める必要があるのじゃ。更に、申告内容の誤りなどを税務署から指摘されて「修正申告」を行う場合には、加算税もかかる場合があるから注意が必要じゃ。熊さん・御隠居、それは大変でやん

す。早速、税務署に行つて、「修正申告」をしてくるでやんす。

御隠居・熊さん、慌てるでない。生命保険の一時金が漏れているだけかきちんと見直してから「修正申告」をするのじゃぞ。ちなみに、申告期限を過ぎてから、税額を多く申告していたことに気付いたときは、「更正の請求」をして正しい税額へ訂正を求めることができるぞ。請求内容が正当と認められたときは、正しい税額に減額されるのじゃ。更正の請求ができる期間は、平成29年分は確定申告書の申告期限から5年以内じゃからな。

熊さん・わかりやんした。では、早速、見直してから、税務署へ行くでやんす。

御隠居・まあ待て、熊さんや。修正申告書や更正の請求書も、国税庁ホームページの「確定申告書等作成コーナー」で作ることができるのじゃぞ。修正申告や更正の請求の手続については、国税庁ホームページにも掲載されておるから参考にするどよいのう。それとじゃ、修正申告書や更正の請求書を提出する際には、マイナンバーの記載と本人確認書類の提示又は写しの添付が必要じゃから忘れないようにな。

熊さん・わかりやんした。忘れないうちに手続きを済ませるでやんす。

御隠居・そうじゃ、熊さんの場合は深酒で記憶を失う前がよからう。

熊さん・御隠居、それはないでやんす。トホホホ。

(富山税務署)

おいしく食べて
今日の朝ご飯
き日もスタート

永井智一
(ながい・ともかず)



茨城県笠間市にある「キッチン晴人(ハレジン)」のオーナーシェフ・永井智一さんに、元気が湧いてくる朝ご飯を教えてください。



朝ご飯の献立
針野菜たっぷりジャージャー麺 レシピ
トマトジュース
フルーツ入りヨーグルト

レシピ **針野菜たっぷりジャージャー麺**

材料(1人分) 作り方

- 中華麺…1玉
トマト…1/4個
ゆで卵…1/2個
針野菜
キュウリ…1本
ミョウガ…2個
シュンギク…1/5わ
肉みそ
ひき肉…150g
てん麺じゃん…大さじ1と1/2
豆ちじゃん…小さじ1
砂糖…小さじ2
しょうゆ…小さじ1
おろしニンニク…少々
おろしショウガ…小さじ1
塩、こしょう…適宜
料理酒…大さじ1
水…3/4カップ
からスープのもと…小さじ1
水溶き片栗粉…大さじ1
サラダ油…大さじ1
ごま油…小さじ1
- フライパンにサラダ油を熱しひき肉を入れ、塩・こしょうをして炒める。料理酒、てん麺じゃん、豆ちじゃん、砂糖、しょうゆ、おろしショウガ、おろしニンニクを入れ、さらに炒める。水、からスープのもとを入れ、水溶き片栗粉でとろみをつけ、仕上げにごま油を入れる。
 - 別鍋に湯を沸かし、中華麺をゆで、皿に盛り付け、肉みそ、針野菜、トマト、ゆで卵をのせて出来上がり。

ポイント ゆで上がった麺にからスープのもと(分量外)を少量入れ混ぜておくと、おいしさアップ



おすすめします

知識の泉・豊かな心とくらしに「家の光図書」

お申し込みは、
最寄りの支店へ



定価1,400円+税

四季を楽しむミニ盆栽
手のひらにのる小さな自然

手のひらにのるサイズ感とたまたまいから「かわいい」と人気のミニ盆栽。従来の盆栽とは一線を画した素朴な魅力に癒される人も多いはず。そんな新感覚のミニ盆栽73種の育て方と楽しみ方を詳しく紹介。



定価1,200円+税

1/5の油で5倍おいしい
フライパンでラクちん揚げもの

面倒な揚げものがあるの少しの油でも絶品の仕上りになる画期的なレシピ。失敗がなく後片付けもラクちんで時短・節約にもなる揚げ方を紹介。定番のから揚げから作りおきおかず、スイーツまで、充実の63品。



定価1,000円+税

旬を楽しむ梅しごと
梅干しから梅酒、
毎日の梅レシピまで

薬膳研究科の著者による、楽しく暮らして役立つ「梅しごと」。カビが生えにくく失敗しない梅干しの作り方はもちろん、梅を使った簡単おかずから作りおきおかず、おやつまで、体にやさしい梅レシピを紹介。



定価1,800円+税

イラストでよくわかる
改訂増補 はじめての
野菜づくり12か月

人気野菜100種を網羅。栽培手順をイラストでわかりやすく解説。おいしく保存する方法や調理のポイントなどの情報も充実した、野菜づくりの決定版。好評のロングセラーを改訂増補してさらに使える内容に。

まちがいさがし

右のイラストには左のイラストと違う部分が5カ所あります。
間違っている部分を右下の枠内の数字で探しましょう。
(答は13P)



人事異動のご案内

人事異動を行いましたのでご案内致します。

【平成30年 農協会館支店 貯金担当
4月1日付】

川岸 文奈
(呉羽支店 貯金担当)

新採用職員へ辞令交付

4月2日、平成30年度の新採用職員10名に採用辞令が交付されました。

辞令交付にあたり室井組合長が「農業・農協を取り巻く環境が厳しい時こそ、これまで学んできたことを職場で活かし、若者が中心になって精一杯就業してもらいたい」と言葉をかけられました。

これに応え目次光虹職員が、「諸先輩方のご指導を仰ぎ、皆様方のご期待にお応えできるよう日々努力を積み重ねていきます」と決意表明を述べました。



四月七日、東日本軟式野球富山県大会決勝が射水市小杉歌の森運動公園野球場で行われました。見事「なのはな農協野球部」は、大庵(富山婦負)を7対0(5回コールド)で破り、全国大会出場を決めました。野球部を応援していたいた皆様に野球部一同、感謝申し上げます。また、6月8日から石川県で始まる全国大会の優勝を目指し、日々練習に励んでまいります。引き続きあたたい応援よろしくお願いいたします。



日時 5月26日(土)
9時30分
場所 本店3階ホール

●第24回通常総代会

午後1時30分
南部・呉羽・八尾支店地区
(富山市花木体育センター)

5月23日(水)
午前9時30分
西部・和合支店地区
(本店)

午後1時30分
東部・北部・中部支店地区
(本店)

5月22日(火)
午前9時30分
水橋支店地区
(水橋支店)

●総代会議案事前説明会

第24回通常総代会並びに議案事前説明会の日程についてご案内致します。



1	支店長会議
2	
3	憲法記念日
4	みどりの日
5	こどもの日 給油所臨時営業日(豊田・呉羽) 水橋経済センター臨時営業日
6	水橋経済センター臨時営業日
7	平成31年度採用者向け一次試験(筆記) 定休日(農産物直売所)
8	
9	
10	
11	
12	経済センター臨時営業日(呉羽・水橋) 支店臨時営業日(西部金融店舗、八尾、農協会館は除く) 朝市くれはオープン(呉羽支店)
13	池多朝とり特産市オープン(古洞の森)
14	定休日(農産物直売所)
15	平成31年度採用者向け二次試験(面接)
16	
17	
18	
19	みずの里市オープン(ニツ屋倉庫)
20	みずの里市オープン(水橋ふるさと会館)
21	定休日(農産物直売所)
22	総代会議案事前説明会 AM 水橋 PM 東部・北部・中部 生活委員会(女性部)
23	総代会議案事前説明会 AM 西部・和合 PM 南部・呉羽・八尾 みずの里市夕市オープン(ニツ屋倉庫)
24	
25	
26	第24回通常総代会
27	
28	定休日(農産物直売所)
29	いきいきサロン(高木)
30	
31	

JA 日誌

4. 2 新採用職員辞令交付
3 平成31年度採用者向け
会社説明会
18 キッチンカーオープン
20 春夏期衣料総合展示会
(~21日)
27 役員会

役員会報告 4月27日(金) 開催

◆付議事項

- ・総代会及び総代会議案事前説明会の日程について
- ・決算及び総代会議案書について
- ・貸出金利率の改定について
- ・貸出について
- ・農産物検査業務規程の一部変更について
- ・固定資産の取得について
- ・出資金の減額について

◆報告事項

- ・3月末残高試算表について
- ・3月末各事業実績について(貯金・貸出金・共済・購買)
- ・貸出について
- ・決算期末監事監査の結果について
- ・中期3カ年計画(平成28年度~平成30年度)
の進捗状況について

JAなのほな概況 (3月31日現在)

正組合員数	5,442人
准組合員数	5,463人
貯金	1106億3464万円
預金	940億4555万円
貸出金	160億1197万円
長期共済保有高	2670億2176万円
購買品供給高	5億6713万円
販売品販売高	8051万円



表紙説明 《ノハラワスレナグサ》

日本では、主に花壇や鉢植えなどで園芸観賞用として栽培されています。この属の種は全般に、ヨーロッパにおいて、肺などの呼吸器疾患(喘息や慢性気管支炎など)に効果があるとされ、民間療法で薬(シロップ薬、鎮咳去痰薬)として用いられることがあります。

まちがいさがし



答え

- 4…お料理メモが違う
- 5…舌が出ていない
- 7…菜箸の様子が違う
- 10…犬の鼻にばんそうこうが付いている
- 12…卵の殻が少ない



同時開催

祈願作

大展示即売会

農機具・自動車・日用雑貨・家具・農産物など盛り沢山!!

ふれあい電化ショー

家電製品が盛り沢山!!

とき **6月2日・3日**
午前9時～午後4時

ところ **イベント広場**

皆様のご来場をお待ちしております。

今が旬! 「新鮮・安全・安心」野菜紹介

直売所通信

「新鮮・安全・安心」旬の農産物や切り花など様々な商品がありますので、近所の方・友人・知人を誘い合ってお来店下さい。

春野菜



春キャベツ

やわらかく甘い。生食がおいしい春キャベツ。ビタミンC、Uを含みます。切って水にさらすとビタミンが流出するのでNG。加熱には水を使わない電子レンジがおすすめです。



山菜類

春は、山菜がいっぱい。直売所には様々な山菜が並びます。

わらび ● わらびはカリウムが多く、高血圧予防になります。特に乾燥するとカリウムや鉄分が十倍以上と栄養価が高くなります。あくぬきをして、煮物、和え物、おひたし、汁の実、酢の物などどうぞ。



フキ ● 日本原産の野菜のひとつで、独特のほろ苦い味があります。フキはノンカロリーで、食物繊維に富んでいます。歯ざわりや香り、淡い緑色を生かし、煮物、和え物、炒め物にどうぞ。

営業時間のお知らせ

午前9時30分～午後6時 (5月1日～10月31日まで)